DETEKTIV NEMOGUĆEG

MARTI MISTERIJA

BROJ 92

POGREŠNI PRORAČUN

POGREŠNI PRORAČUN

TEKST: CASTELLI
CRTEŽ: VERCELLI

DVE MISTERIJE ZA DETEKTIVA NEMOGUĆEG... BOŽIĆNJE VEČERI JEDNO JE DETE OSTAVLJENO NA PRAGU KUĆE U ULICI VAŠINGTON MJUZ. BEBA SE ČUDNO PONAŠA, A NE ZNA JOJ SE NI IDENTITET NI POREKLO. OSIM TOGA, ČARLS GULD (ZA PRIJATELJ MENI), NAUČNIK I PRIJATELJ MARTIJA MISTERIJE, IZNENADA JE NESTAO OSTAVIVŠI ČUDNU PORUKU SVOJOJ SUPRUZI KEROL.

25. DECEMBAR, 11,15.
NJUJORŠKO SIROTIŠTE...
NE BOJ SE MALENI, KOD KUĆE SI.
UPOZNAJ SE SA NOVIM DRUGARIMA. OVO JE MAJK...
...A ONO SU PITER I DEJVID. DEČICE, POZDRAVITE...
OH, DA, JOŠ NEMAŠ IME. NE BRINI, ZLATO, UBRZO ĆEMO DOZNATI KAKO SE ZOVEŠ.

25. DECEMBAR 11,30.
MARTIJEV AUTOMOBIL KREĆE ISPRED KUĆE U VAŠINGTON MOUZU...
VROOM
...U PRAVCU SEVERA DRŽAVNIM PUTEM BROJ 87...
SKARSDEJL. MOGU DA ZAMISLIM CELU SITUACIJU.
U TOM KRAJU ŽIVI VIŠA KLASA... ADVOKATI, LEKARI, PROFESORI KOJI VIŠE VOLE MIR PRIGRADSKOG NASELJA NEGO GRADSKU ZBRKU.
DAKAKO, U PITANJU JE NEKA VRSTA „BOGATAŠKOG GETA" GDE VLADAJU STROGA DRUŠTVENA PRAVILA.

NA PRIMER, NIKO NEMA NIŠTA PROTIV RAZVODA, ALI POD USLOVOM DA JE...
...NORMALAN. SUPRUG KOJI IŠČEZNE BEZ REČI SMATRA SE PRAVIM PRIMITIVCEM.
STOGA NIJE TEŠKO PRETPOSTAVITI KAKO SE SUSEDI OPHODE PREMA NESREĆNOJ KEROL.
MOŽETE IZAĆI, STIGLI SMO.

25. DECEMBAR, 12,00...
NARAVNO DA SAM OBAVESTILA POLICIJU. MEJNI JE NAUČNIK, PA SAM ODMAH POMISLILA DA JE MOŽDA U PITANJU ŠPIJUNAŽA.
SASVIM JE MOGUĆE DA SU GA UCENJIVALI. MEĐUTIM, KAKO SE DOCNIJE POKAZALO, NIJE RADIO NI NA KAKVOM TAJNOM PROJEKTU KOJI BI NEKOGA POSEBNO INTERESOVAO.
U POLICIJI SU POSTAVILI JOŠ NEKE HIPOTEZE. KAO ŠTO SAM TI VEĆ KAZALA, MEJNI MI JE OSTAVIO POPRILIČNU SUMU NOVCA.
ZVANIČNO ME NE OPTUŽUJU, ALI JE NA MOJ BANKOVNI RAČUN STAVLJENA ZABRANA.
DAKLE, SUMNJAJU DA...

...DA SAM UBILA SVOG SUPRUGA RADI NASLEDSTVA. NE POSTOJE DOKAZI I SVI SU IZJAVILI DA SMO BILI SREĆAN PAR...
...ALI NIKAD SE NE ZNA, A U NJEGOVOJ POSLEDNJOJ PORUCI...
!
PORUCI?
ZAR SE JAVIO?
DA. ODMAH ĆU VAM POKAZATI PISMO.
EVO, PROČITAJ, MARTI.
HMM...

„KEROL, LJUBAVI. ŽAO MI JE ŠTO TI NANOSIM BOL, ALI NE VREDI DA OBJAŠNJAVAM, JER I TAKO NE BI RAZUMELA. ZNAM DA ĆE TE POLICIJA GNJAVITI, ALI IM SLOBODNO POKAŽI PORUKU, PA NEKA JE DAJU NA GRAFOLOŠKU ANALIZU."
Kerol, Ljubavi, Žao mi je što ti nanosim bol, ali ne vredi da objašnjavam, jer i tako ne bi razumela. Znam da će te policija gnjaviti, ali im slobodno poka- na neka je daju
„UZ PISMO SAM DODAO FOTOKOPIJU STRANICE IZ DANAŠNJIH NOVINA KAKO BI BILI SIGURNI DA SAM GA NAPISAO PRE NEGO ŠTO SAM NESTAO. ZAPAMTI DA TE VOLIM I DA ĆU TE VEČNO VOLETI. MEJNI."
NARAVNO, POKAZALA SAM PORUKU INSPEKTORU. NE ZNAM DA LI SU JE DALI NA ANALIZU, ALI IH JE TO UVERILO DA JE MEJNI JOŠ ŽIV, PA SU ME ZASAD OSTAVILI NA MIRU.
BILO JE SARKASTIČNIH PRIMEDBI I IRONIČNIH OSMEHA, A OD TADA ŽIVIM U POTPUNOJ IZOLACIJI.
MOŽDA JE TREBALO DA SE SUOČIM SA LJUDIMA, ALI NISAM IMALA SNAGE.
JEDINO ŠTO ME TEŠI JESTE SAZNANJE DA ME JE MEJNI VOLI. REŠILA SAM DA SE NE SELIM, JER VERUJEM DA ĆE SE JEDNOG DANA VRATITI.

KEROL, MOGU LI DA TI POSTAVIM NEKOLIKO PITANJA?
SVAKAKO. ZNAM DA VI NISTE KAO OSTALI.
JESI LI POMISLILA DA JE, MOŽDA, OBOLEO? ŠTA AKO JE, RECIMO, DOZNAO DA IMA TUMOR, PA JE ŽELEO DA TE POŠTEDI UŽASNIH TRENUTAKA AGONIJE?
DA, TO MI JE PRVO PALO NA PAMET, MADA JE MALO VEROVATNO. ODLIČNO SE OSEĆAO I NIKADA SE NI NA ŠTA NIJE ŽALIO.
IPAK, RASPITALA SAM SE KOD NJEGOVOG LEKARA. POTVRDIO JE DA JE BIO **ZDRAV KAO DREN**.
POSLEDNJA ISPITIVANJA POKAZALA SU DA JE U IZVANREDNOM STANJU... ČINILO SE DA MU OVDAŠNJI VAZDUH PRIJA.
HMM...
OPROSTI AKO SAM GRUB, ALI DA LI SI IKADA ZAPAZILA ZNAKE MENTALNE NEURAVNOTEŽENOSTI? ČAK I UKOLIKO NIJE BIO BOLESTAN, MOŽDA JE **VEROVAO** DA JESTE.

PA, IZGLEDAO JE SAVRŠENO NORMALNO. DA SI ME TO PITAO PRE TRI GODINE, ODGOVOR BI BIO DRUGAČIJI.
ZAŠTO? ŠTA SE TADA DOGODILO?
MEJNI JE PROLAZIO KROZ TEŽAK PERIOD, KAO I SVI **ČETRDESETOGODIŠNJACI**. PLAŠIO SE **STARENJA**.
HMM... I, ŠTA JE BILO?
NIŠTA NAROČITO. RADILO SE O NEKOJ VRSTI OPSESIJE.
NOĆU NIJE MOGAO DA SPAVA, USTAJAO JE, PUŠIO, NERVOZNO UZDISAO.

ZNAM DA TI SVE OVO DELUJE APSURDNO, KEROL, I U IZVESNOM SMISLU SI U PRAVU. VEROVATNO ODBIJAM DA **OSTARIM**.
NE VERUJEM DA JE U PITANJU NEŠTO NALIK NA TAKOZVANI „KOMPLEKS PETRA PANA", ODNOSNO NEPRISTAJANJE DA SE ODRASTE I PREUZME ODGOVORNOST. BEZ OBZIRA NA MOJE NEDOSTATKE, UVEK SAM SEBE SMATRAO **ODRASLOM OSOBOM**.
SASVIM SE DOBRO SNALAZIM I MEĐU DVADESETOGODIŠNJACIMA I MEĐU SVOJIM VRŠNJACIMA. VRLO SE LAKO UKLJUČUJEM U SVAKU SKUPINU I BRZO POSTAJEM DEO GRUPE.
I ZNATNO STARIJI LJUDI ME BEZ PROBLEMA PRIHVATAJU KAO PRIJATELJA.
SAVRŠENO SE SLAŽEM SA MLADIĆIMA KOJIMA BIH MOGAO BITI OTAC ILI **DEDICA**, KAKO ME JE JEDAN PRE NEKI DAN NAZVAO.
NE ZNAM ŠTA BIH DAO DA MI SE UKAŽE DOBRA VILA I KAŽE MI...

„... ZDRAVO, MEJNI! POŠTO SI BIO ČESTIT ČOVEK, OD SADA VIŠE NEĆEŠ STARITI VEĆ SE **PODMLAĐIVATI**."
POMALO NEOBIČNO PONAŠANJE, ZAR NE?
ISKRENO REČENO, NE SLAŽEM SE SA TOBOM.
HMM...
DIJANA HOĆE DA KAŽE DA I JA IMAM PROBLEMA SA STARENJEM. NEGO, KAKO SE STVAR RAZREŠILA?
SASVIM JEDNOSTAVNO. NEĆEŠ SE SMEJATI, DIJANA?
NAKON IZVESNOG VREMENA JE POČEO DA **BOJI KOSU**... U STROGOJ TAJNOSTI, NARAVNO, I **POSTEPENO**.
ODMAH SAM PRIMETILA...
„...ALI NIŠTA NISAM REKLA. IZ MESECA U MESEC KOSA MU JE POSTAJALA SVE TAMNIJA."

VEROVAO JE DA ĆE POMOĆU MALO BOJE UKLONITI ZNAKE VREMENA. UBRZO MU SE POVRATIO SMISAO ZA HUMOR I VIŠE NIJE GOVORIO O STARENJU.
OPET JE BIO MIRAN I VEDAR. ŠTAVIŠE, NAKON PERIODA KRIZE KAO DA SE STVARNO NA ODREĐENI NAČIN PODMLADIO.
KAKO SE PONAŠAO NEPOSREDNO PRE NESTANKA.
BIO JE IZUZETNO NEŽAN I STALNO MI ISKAZIVAO SVOJU LJUBAV. IPAK MI SE ČINILO DA GA NEŠTO BRINE.
NEKOLIKO PUTA SAM GA PITALA IMA LI PROBLEMA, ALI JE UVEK ODGOVARAO DA JE SVE U NAJBOLJEM REDU. ZVUČAO JE TAKO UVERLJIVO DA MU JE KONAČNO POVEROVALA.
A ONDA SU SE, ONOG KOBNOG DANA, MOJE SUMNJE POTVRDILE.

ŠTA LI GA JE MUČILO? RAZGOVARALA SAM SA NJEGOVIM PRIJATELJIMA, ROĐACIMA I NEKOLICINOM BLISKIH LJUDI...
...ALI NIKO NIŠTA NIJE PRIMETIO I SVI SU BILI ZBUNJENI BAŠ KAO I JA SAMA. UPRAVO JE BIO OKONČAO JEDAN VRLO USPEŠAN PROJEKAT...
DAKLE, NIJE IMAO NEVOLJA NA POSLU?
NE. A NI SA NOVCEM ILI ŽENAMA, BAR KOLIKO JA ZNAM. MEĐU NAMA JE SVE BILO U REDU. UOSTALOM, MEJNI MI JE UVEK BIO VERAN I NE MISLIM DA BI ME IKAD PREVARIO. SLOBODNO VREME SMO PROVODILI ZAJEDNO.
OVAJ JE POSTUPAK POTPUNO NELOGIČAN. MADA SAM S JEDNE STRANE UPLAŠENA, S DRUGE JOŠ GAJIM NADU DA ĆE SE PREDOMISLITI I DOĆI KUĆI.
HM...
PA, OČIGLEDNO JE DA NIJE NAMERAVAO DA TE OSTAVI NA CEDILU. NEGO, KAKO JE ZNAO DA TI POLICIJA DOSAĐUJE?
DUGO SAM RAZMIŠLJALA O TOME, ALI NIŠTA NISAM SMISLILA. VEST O NJEGOVOM NESTANKU NIJE OBJAVLJENA NI U JEDNIM NOVINAMA ILI DRUGIM SREDSTVIMA KOMUNIKACIJA, ŠTO IPAK NE MORA MNOGO DA ZNAČI.

TAKO SAM ZAKLJUČILA DA SE MEJNI MOŽDA SKRIVA NEGDE U SKARSDEJLU. ALI, GDE? U TOM SLUČAJU BI MORAO SA NEKIM BITI U VEZI, ZAR NE?
PISMO JE POSLATO SA NJUJORŠKE CENTRALNE POŠTE. NAJVEROVATNIJE JE DA JE JEDNOSTAVNO PRETPOSTAVIO DA ĆE POLICIJA OSUMNJIČITI NAJPRE MENE.
JOŠ SAMO JEDNO PITANJE. DA LI SE NAKON MEJNIJEVOG NESTANKA ZBILO NEŠTO **ČUDNO?**
NE SHVATAM... U KOJEM SMISLU „ČUDNO"?
NEMAM POJMA. RECIMO, BILO ŠTA POVEZANO SA MEJNIJEM.
HMM...

NE, NIJE. SEM AKO DOGAĐAJ SA SKITNICOM NE SMATRAŠ ČUDNIM.
DA?
JEDNE NOĆI MI SE UČINILO DA ČUJEM ZVUKE IZ MEJNIJEVE RADNE SOBE. POLAKO SAM SIŠLA NIZ STEPENICE DOK MI JE SRCE TUKLO KAO LUDO.
„UZALUD SAM SE NADALA. RADILO SE O LOPOVU, TRINAESTOGODIŠNJEM DEČAKU, KOJI JE PRETURAO PO MEJNIJEVIM STVARIMA."
„NEKOLIKO TRENUTAKA SAM NEPOMIČNO STAJALA, A ON NIJE NIŠTA PRIMEĆIVAO."
„OTVORIO JE ORMARIĆ I IZVADIO PAR NAOČARA..."

NAOČARA?
MEJNIJEVIH, ZA ČITANJE. S GODINAMA JE POSTAO DALEKOVID.
„KADA JE HTEO DA IH STAVI U DŽEP, KRIKNULA SAM...”
„... A DEČKO JE ISPUSTIO PLEN I POTRČAO PREMA PROZORU.”
„OTVORIO GA JE I ISKOČIO. PRE NEGO ŠTO SAM STIGLA DA BILO ŠTA UČINIM, NESTAO JE U TAMI.”
JESI LI PRIJAVILA PROVALU?
NARAVNO. REKLI SU MI DA JE U POSLEDNJE VREME POČINJENO VIŠE PLJAČKI. SMATRAJU DA SU KRIVCI MOTOCIKLISTI KOJI SU SE ULOGORILI U BLIZINI NASELJA.
18

TEK SAM KASNIJE PRIMETILA DA SAM ZABORAVILA DA ZAKLJUČAM VRATA, ŠTO JE LOPOV ISKORISTIO. DOGAĐAJ MI SE NIJE ČINIO OSOBITO VAŽNIM.
IMAŠ LI JOŠ TE NAOČARE?
SVAKAKO. OBIČNE SU I NEMAJU NIKAKVE VREDNOSTI. POKAZAĆU TI.
19

IZVOLI.
HMM...
!
DA...
...SASVIM OBIČNE NAOČARE.

25. DECEMBAR, 16.3o. NJUJORŠKO SIROTIŠTE...
IMA LI VESTI U VEZI SA MALIM?
NE. POLICIJI NIKO NIJE PRIJAVIO NESTANAK. BOJIM SE DA JE NAPUŠTEN.
NEGO... HM... NE UMEM DA OBJAS-NIM, ALI...
ALI, ŠTA?
DETE KAO DA JE **NATPROSEČNO INTELIGENTNO.** CEO DAN JE PAŽLJIVO GLEDAO OKO SEBE...

"...KAO DA PROUČAVA PROSTORNU PLANIMETRIJU."
"U JEDNOM TRENUTKU JE PRIMETIO PARČE KREDE KOJE JE NEKO DETE ISPUSTILO."
"UZEO JU JE I POČEO UŽURBANO DA PIŠE PO ZIDU."
REKLA SAM "PIŠE" JER SU ŠKRABOTINE SASVIM NALIKOVALE SLOVIMA ALFABETA. H...E...
"KADA SAM MU ODUZELA KREDU DA SE NE UPRLJA, BESNO JE ZAVRIŠTAO."
"BRZO SE UMIRIO, ALI JE I DALJE GLEDAO KAO DA NAS SVE IZUČAVA..."
22

VAŠINGTON MJUZ, 25. DECEMBAR, 21,00...
APSOLUTNO NEMOGUĆE! IPAK, SVE SE SLAŽE...
NAOČARE... KEROL NIJE PRIMETILA, ALI RADI SE O OBIČNIM STAKLIMA BEZ DIOPTRIJE.
A OVO POGLAVLJE... SLUŠAJTE.
ĆELIJSKA MEMORIJA
"...SAMA ZA SEBE ĆELIJA MOŽE ŽIVETI NEOGRANIČENO DUGO. OTKRIVENI SU ŽIVI JEDNOĆELIJSKI ORGANIZMI STARI PREKO 250 MILIONA GODINA."
"PREMDA ĆELIJE STARE I UMIRU ILI SE NEKONTROLISANO RAZMNOŽAVAJU KAO I SLUČAJU TUMORA, NAMERAVAM DA DOŽEM DA SE NE RADI O NEIZBEŽNOM I AUTOMATSKOM PROCESU."
23

„IZGLEDA DA ŽIVE ĆELIJE U SVOM NUKLEUSU SADRŽE PROGRAM ZA SAMOUNIŠTENJE KOJI REAGUJE NA SPOLJAŠNJE STIMULANSE."
„POTREBNO JE UTVRDITI KAKO VREME KOJE PROLAZI UTIČE NA ODVIJANJE PROGRAMA STARENJA I SMRTI. OSEĆAJ ZA VREME POSTOJI U SVAKOM STVORENJU,
JER SVAKO STVORENJE STARI I UMIRE."
„IPAK, NEKA SU OČIGLEDNO LIŠENA, KAO NA PRIMER JEDNOĆELIJSKI ORGANIZMI KOJE SAM POMINJAO. MEĐUTIM, ČIM DOĐU U DODIR SA SPOLJAŠNJOŠĆU, I ONI PROPADAJU."
„MOJE JE MIŠLJENJE DA ĆELIJE NE STARE I NE UMIRU UKOLIKO NE PRIME „KOMANDU" KOJA POKREĆE PROCES SAMOUNIŠTENJA."
„IMPULSI DRUGE VRSTE MOGU STAVITI U POKRET PROGRAM NEKONTROLISANOG RAZMNOŽAVANJA, KAO KOD TUMORA. POSTAVLJA SE PITANJE DA LI JE IZVODLJIVO IZOLOVATI ĆELIJE, TO JEST ONEMOGUĆITI IH DA PRIMAJU INFORMACIJE ILI SAME PROIZVODE LAŽNE."

„KADA NE BI PRIMALE INFORMACIJU O PROTICANJU VREMENA, OSTALE BI ONAKVE KAKVE JESU. PRAVILNIM USMERAVANJEM MOGLE BI SE PODSTAĆI I NA UMNOŽAVANJE..."
„... ALI U POTPUNOSTI KONTROLISANO I KORISNO. TAKO BI SE REGENERISALI IZGUBLJENI ORGANI, KAO ŠTO BILJKE REGENERIŠU GRANU."
ZVUČI KAO ČISTA FANTASTIKA.
DA. SEĆAM SE DA SU I NAUČNI KRUGOVI KNJIGU PRIMILI KRAJNJE NEPOVOLJNO.
UOSTALOM, I SAM MEJNI JE PRIZNAO DA JE NJEGOVA TEORIJA U POČETNOJ FAZI I DA NIJEDNA POSTAVKA NIJE VERIFIKOVANA.
IPAK, PITAM SE ŠTA BI SE DOGODILO DA JE U PRAVU.

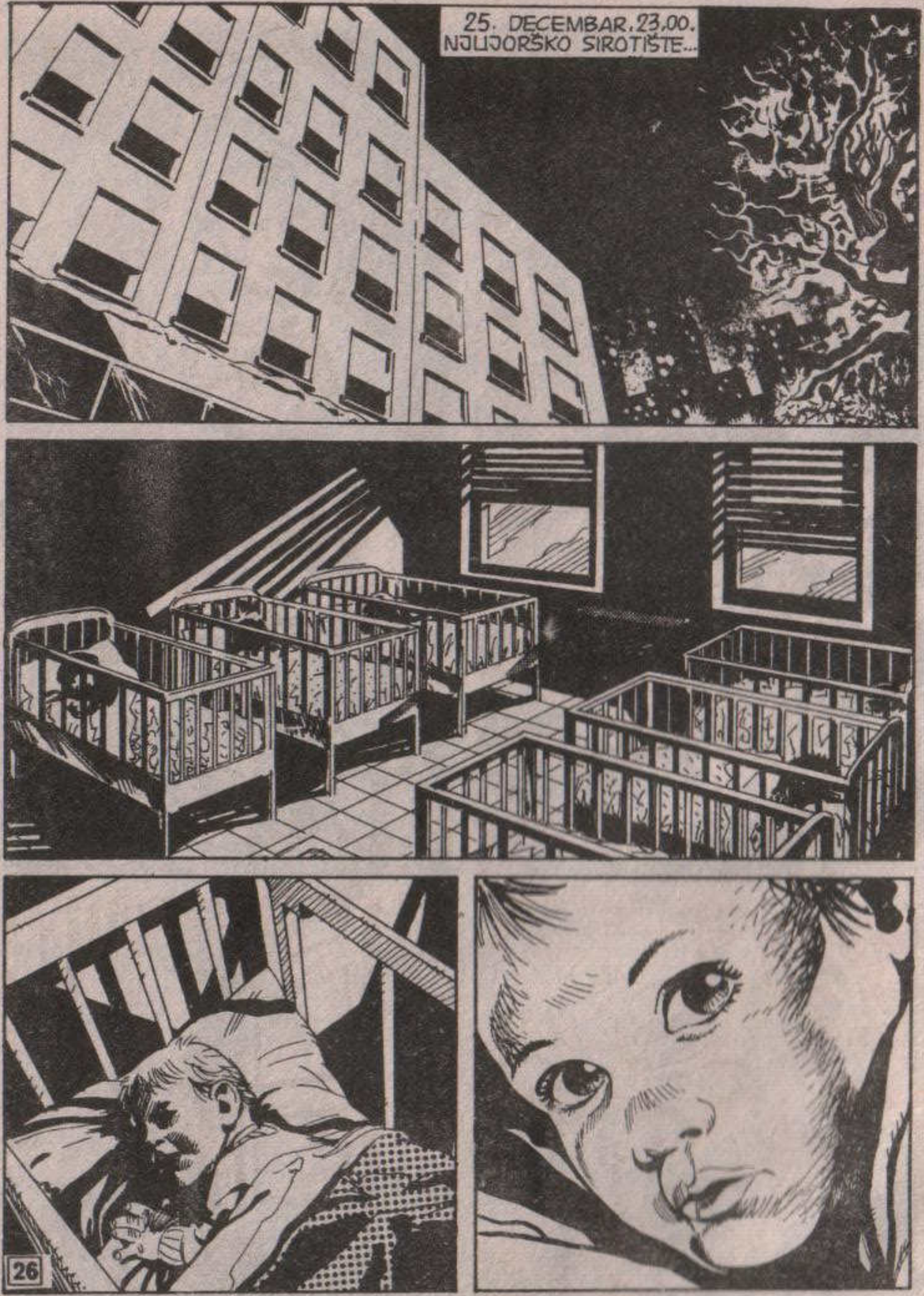
25. DECEMBAR. 23.00.
NJUJORŠKO SIROTIŠTE...

VAHHHHH!

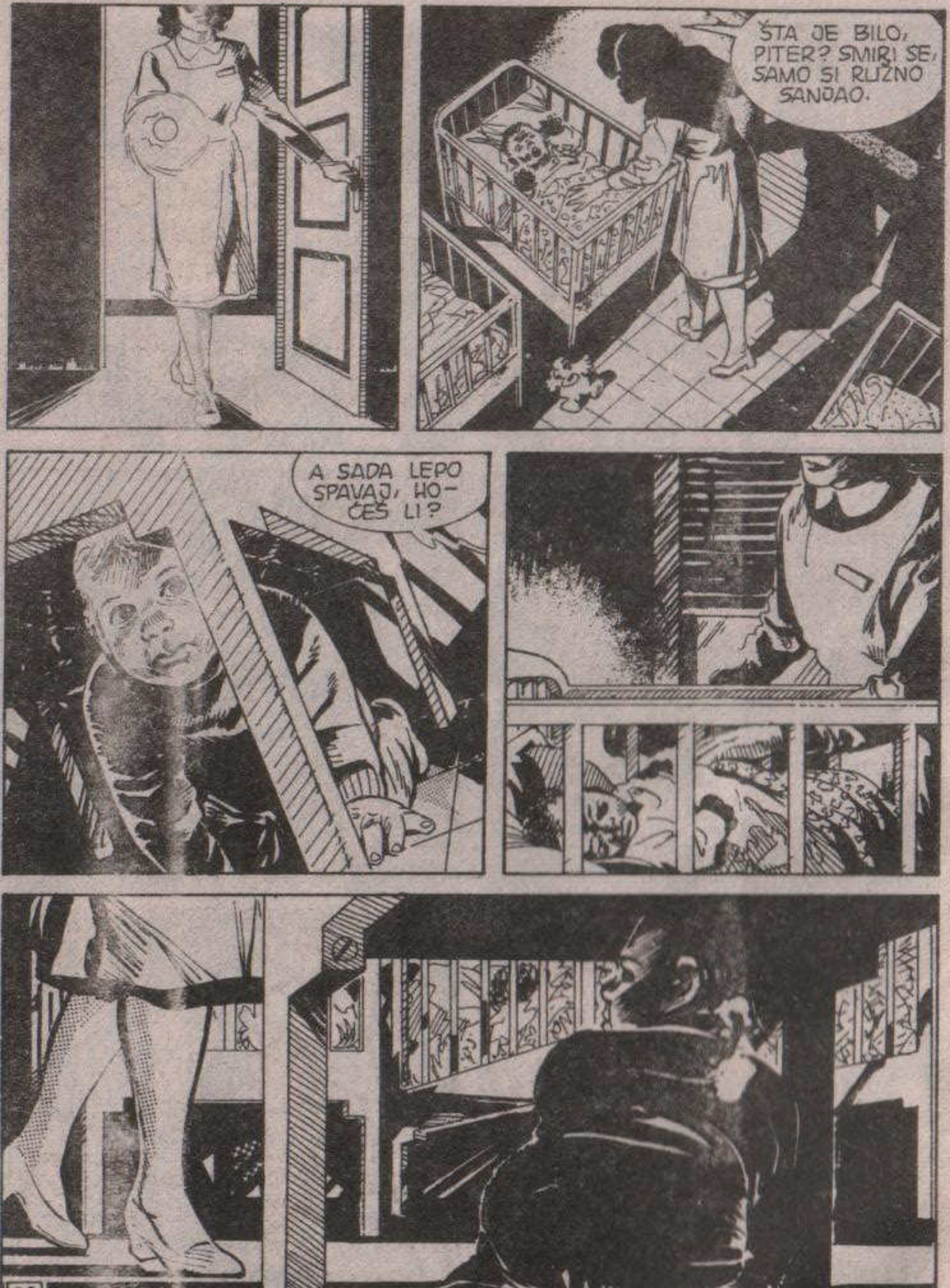
ŠTA JE BILO, PITER? SMIRI SE, SAMO SI RUŽNO SANJAO.
A SADA LEPO SPAVAJ, HOĆEŠ LI?

KLIK

WAHHHH!

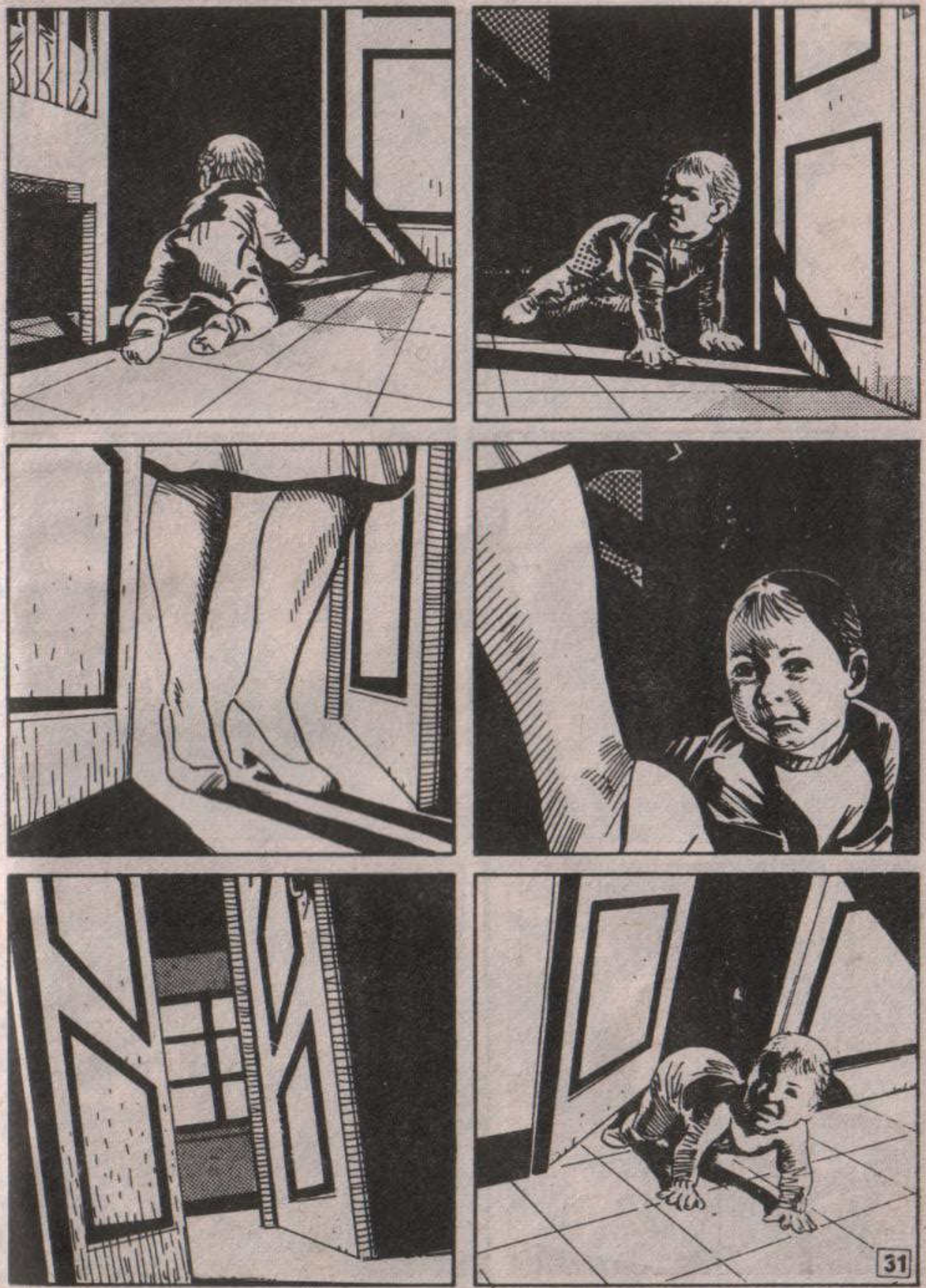

26. DECEMBAR 1989, 0,15 ...
KLIK!
MMM...
ŠTA JE, MARTI? OPET NEVOLJE SA STARENJEM?

U IZVESNOM SMISLU. ALI I PROBLEM SA MEJNIJEM I...
...PRE SVEGA, SA BEBOM. MUČI ME PREDOSEĆANJE...
...DA JE U OPASNOSTI, DA ĆE MU SE NEŠTO DOGODITI.
HMM...
ŠTA BI MU SE MOGLO DESITI U SIROTIŠTU? UOBRAŽAVAŠ.
MOŽEBITI. IPAK...
SHVATILA SAM. UMIRIĆEŠ SE TEK KADA PROVERIŠ.

VEĆ DUGO VERUJEM U TVOJA PREDOSEĆANJA. POKUŠAJ DA TELEFONIRAŠ.
DOBRA IDEJA.
NJUJORŠKO SIROTIŠTE, IZVOLITE?
HMM... MOŽDA ĆU VAM ZVUČATI ČUDNO, ALI VRLO JE VAŽNO. ZANIMA ME ŠTA JE SA BEBOM... DETETOM NAĐENIM BOŽIĆNE VEČERI. JE LI DOBRO?
NARAVNO DA JESTE. ZAŠTO NE BI BILA?

SAMO TRENUTAK!
NE PADA JOJ NA PAMET DA ODE I DOGLEDA.
PA, SMISLI NEŠTO DRAMATIČNO. PISAC SI, ZAR NE?
DAKLE? NEMAM VREMENA DA UDOVOLJAVAM SVAČIJIM HIROVIMA!
DETE BOLUJE OD TEŠKE INFEKTIVNE BOLESTI, PA ME INTERESUJE KAKO SE OSEĆA?
MOLIM?!
OVDE SU SVI ŠTIĆENICI POD LEKARSKIM NADZOROM. UOSTALOM, OTKUD VI TO ZNATE?

JA ...OTAC SAM MU. PEČE ME SAVEST ŠTO JE MALI OSTAO BEZ RODITELJSKE BRIGE I LJUBAVI.
O ČEMU VI TO GOVORITE? ZAR STE POLUDELI?!
NEVEROVATNO! ZOVE NEKI MANIJAK KOJI...
PUSTI SAD MANIJAKE! JESI LI VIDELA DETE?
NARAVNO DA SAM GA VIDELA, VIDELA SAM IH BAR **STOTINU! ŽIVIM** MEĐU DECOM!

JESI LI GA SKORO VIDELA? RADI SE O MALOM NAPUŠTENOM BOŽIĆNE VEČERI.
NESTAO JE. NE MOŽEMO DA GA NAĐEMO.
ŠTO MU GROMOVA!
ŠTA SE DESILO?
MEJNI... HOĆU DA KAŽEM DETE... POBEGLO JE!
OBUCI SE, A JA ĆU PROBUDITI JAVU.
DAĆU MU DA DODIRNE BEBIN POKRIVAČ. U OVAKVIM SITUACIJAMA NJEGOV INSTINKT JE OD VELIKE POMOĆI.

26. DECEMBAR 1989,
0,55...
PLJUS!
SHOE

RGHRR
VAU!
VAU!
BAV
RGHRR!
BOV!
VAU!
BOV!
BOV!
RGHRR!
BARK!

RGHRR!
ENO GA!
PSI LUTALICE! PROKLETSTVO! MORAMO IH RASTERATI!
FENOMEN PASA LUTALICA JE U NJUJORKU POSTAO KRAJNJE OZBILJAN. NAJČEŠĆE SE RADI O RASNIM ŽIVOTINJAMA KOJE SU VLASNICI NAPUSTILI I KOJE, POŠTO NISU U STANJU DA SAME PRIBAVE HRANU, VRLO BRZO PODIVLJAJU.

SKREEE
VAV!
BARK!
BOV
RGHRR!
RGHRR!
VAV!
GHRR

GUBI SE, ZVERI!
THUMP!

HAJDE-MO, BRZO!
TRAS!
VROAAWRR

VAŠINGTON MOUS, 26. DECEMBAR, 1,23...
KAKO MU JE?
DOLAZI K SEBI. JOŠ MALO, PA BI SE SMRZAO.
OSUŠIĆEMO GA I UTOPLITI. OVOGA PUTA GA NIKOME NEĆEMO TEK TAKO PREDATI.
NEODGOVORNI IDIOTI! DA DOPUSTE DA IM POBEGNE **BEBA?**
M. MYSTERY
KAKO SI, MALENI?

DEČAČIĆ JE POGLEDAO OKO SEBE, A POTOM SE TUŽNO OSMEHNUO...
...I RUČICOM POKAZAO DA ŽELI DA MU DAJU OLOVKU.
ALI...
JESAM LI DOBRO RAZUMEO? HOĆEŠ OLOVKU?
MALECKI JE POTVRDNO KLIMNUO GLAVOM...

EVO, IZVOLI.
UZ MNOGO NAPORA DETE JE POKUŠAVALO DA UHVATI OLOVKU KAO ODRASTAO ČOVEK...
...ALI JE ODUSTALO I OBUHVATILO JE CELOM ŠAKOM...
TRUDEĆI SE DA KOORDINIRA POKRETE RUKE, POČEO JE NA PAPIRU DA CRTA NEKE ZNAKE...
MEJNI

MEJNI!
TI...TI SI MEJNI?!
BEBA JE OPET KLIMNULA GLAVOM...
KAKO JE TO MOGUĆE? ŠTA SE DESILO?
BAŠ SAM GLUP! NE UMEŠ DA GOVORIŠ. U REDU, SAMO KLIMAJ GLAVOM.
SINOĆ SI DOŠAO, JE LI TAKO?
„DA..."

POKUŠAO SI DA KOMUNICIRAŠ SA NAMA PUTEM KOMPJUTERA, JER TI JE LAKŠE DA PRITISKAŠ DUGMAD NEGO DA PIŠEŠ?
„DA..."
U REDU, RECIMO DA VERUJEM U SVE OVO. ČUJ, MEJNI...
SADA ĆEŠ SE ODMORITI, A JA ĆU UJUTRO PODESITI KOMPJUTER DA MOŽEŠ LAKŠE DA GA KORISTIŠ.
„NE."

PULS? ŠTA TI JE SA PULSOM?
AH, NE... MISLIŠ NA SAT.
„DA..."
KASNO? BIĆE PREKASNO?
DOBRO, IDEM ODMAH U RADNU SOBU.
MARTI...
JESI LI POLUDEO? BIO MEJNI ILI NE, RADI SE O DETETU, NE SME SE SUVIŠE NAPREZATI.
VEROVATNO IMA SVOJE RAZLOGE I MISLIM DA TREBA DA GA PUSTIMO DA ČINI ONAKO KAKO ŽELI.

DETEKTIV NEMOGUĆEG JE SMESTA POSTAVIO EKRAN NA GOMILU KNJIGA...
...I PODESIO TASTATURU DA GA DETE MOŽE NESMETANO KORISTITI.
GOTOVO JE, JOŠ SAMO DA PREBACIM NA OSNOVNI PROGRAM.
KUCAĆEŠ SAMO JEDNIM PRSTOM, U REDU?
HOĆEŠ LI MOĆI, MEJNI?
„DA."

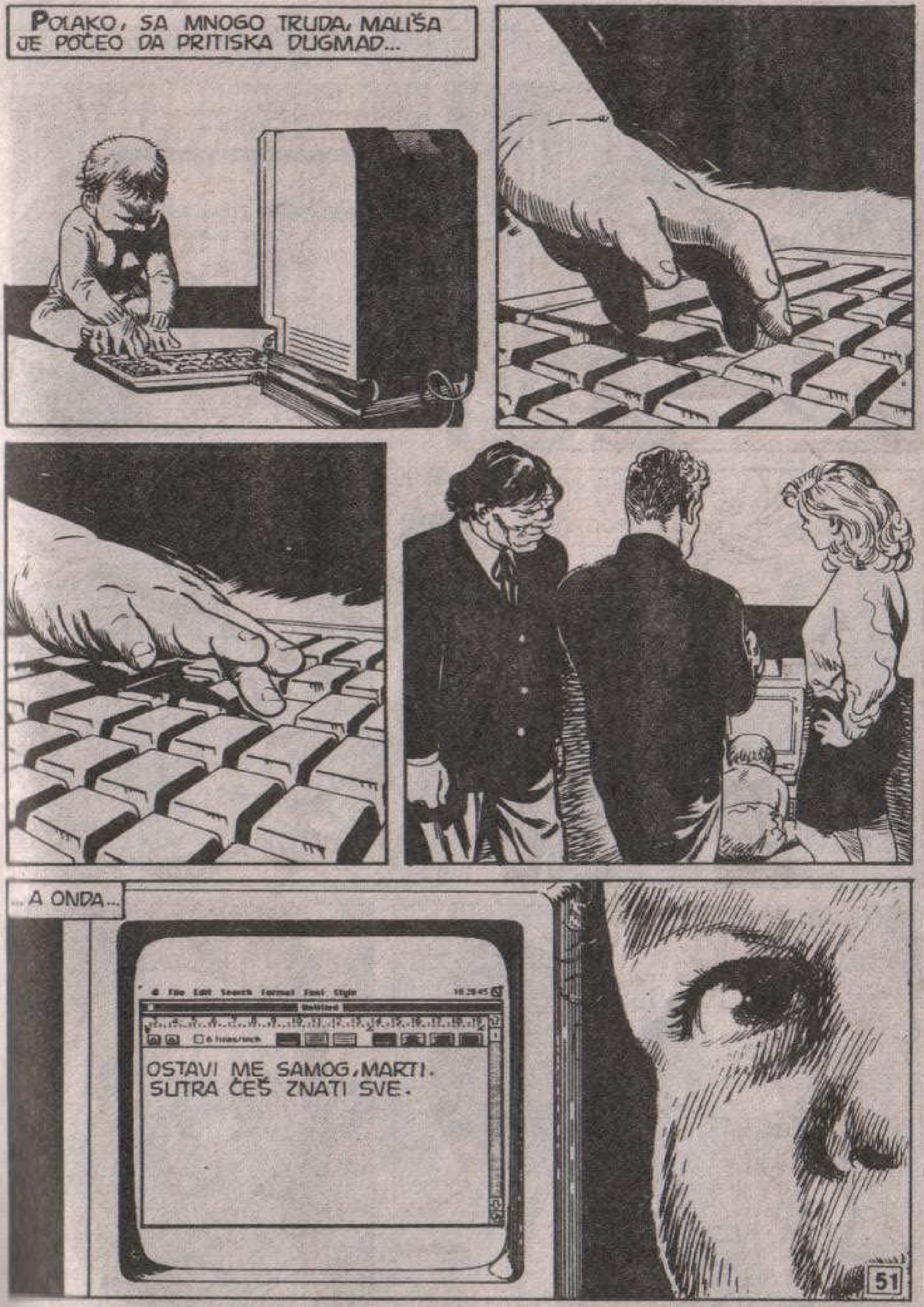
POLAKO, SA MNOGO TRUDA, MALIŠA JE POČEO DA PRITISKA DUGMAD...
...A ONDA...
OSTAVI ME SAMOG, MARTI. SUTRA ĆEŠ ZNATI SVE.

SAMOG? ALI...
DETE JE DODIRNULO JOŠ NEKOLIKO DUGMADI...
MOLIM TE.
DOBRO.
SVE TROJE SU ČUTKE NAPUSTILI RADNU SOBU...
...I UPUTILI SE U DNEVNI BORAVAK.

I, TAKO...
TOKOM NOĆI MRTVU TIŠINU U VAŠINGTON MJUZU NARUŠAVALO JE SAMO KUCKANJE PO TASTATURI KOMPJUTERA...
... A MALIŠAN SE TEŠKOM MUKOM BORIO PROTIV UMORA...
MARTIJA, JAVU I DIJANU SAN JE NA KRAJU IPAK SAVLADAO...

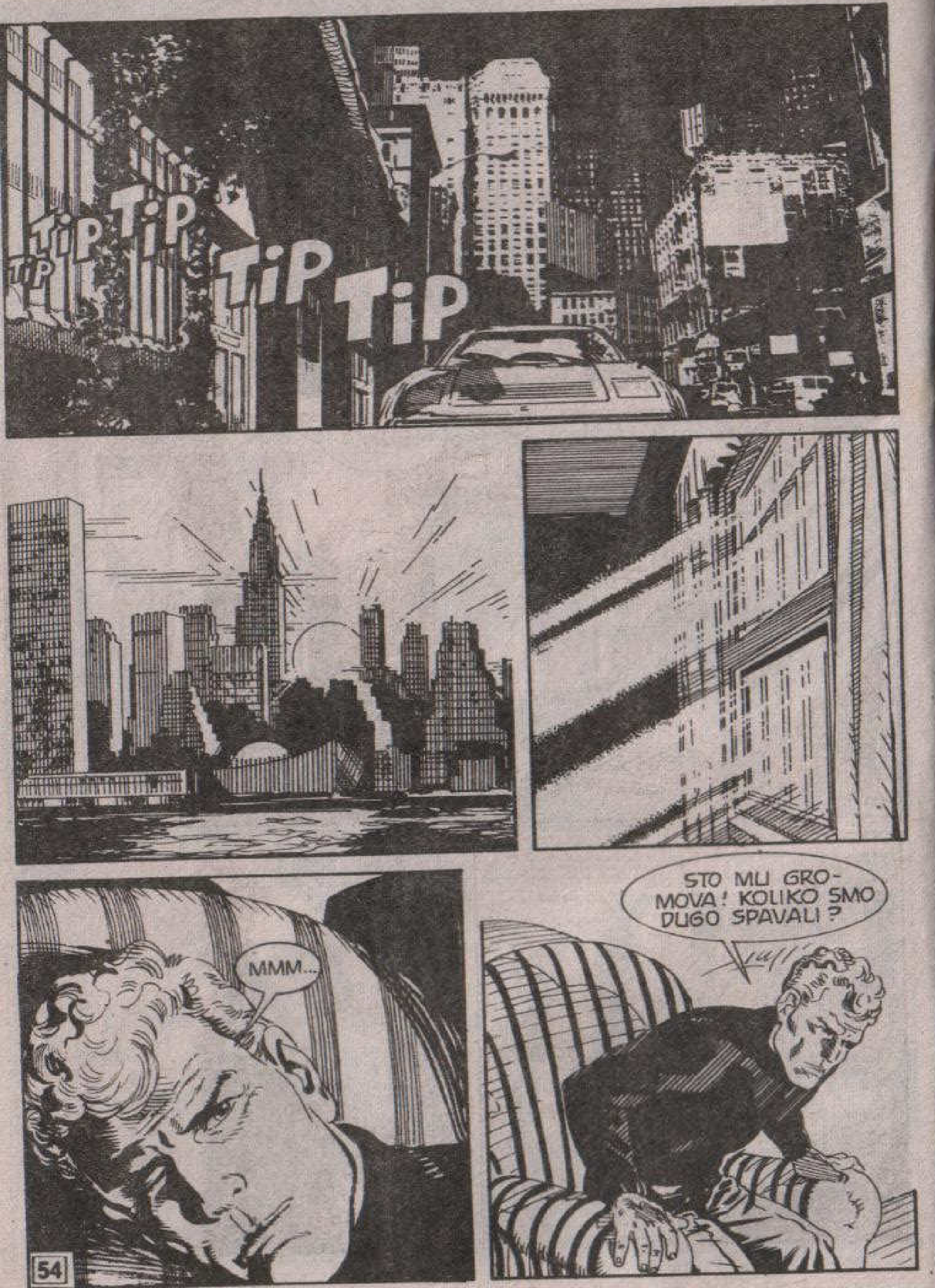
TIP TIP TIP TIP TIP TIP
MMM...
STO MU GRO-
MOVA! KOLIKO SMO
DUGO SPAVALI?

MEJNI?
MEJNI?
MEJNI!
OTIŠAO JE!
JAVA, DIJANA!

MARTI! ZA IME SVETA!
OVO JE... NJEGOVA ODEĆA!
POZVAĆU POLICIJU.
SAČEKAJ! POGLEDAJTE!

KAO... KAO DA JE ZNAO DA SE VIŠE NEĆEMO VIDETI.
KADA BUDEŠ ČITAO OVU PORUKU, VIŠE NEĆU BITI TU. OPROSTI ZBOG GREŠAKA, NEMAM VREMENA, A I TEŠKO MI JE.
„KADA BUDEŠ ČITAO OVU PORUKU, VIŠE NEĆU BITI TU. OPROSTI ZBOG GREŠAKA, NEMAM VREMENA, A I TEŠKO MI JE". BIO JE SVESTAN DA MORA ŠTEDETI SNAGU.
„POČELO JE PRE TRI GODINE. PLAŠIO SAM SE STARENJA. UŽASNO JE KADA POSMATRAŠ KAKO TI TELO PROPADA, A U DUŠI SE JOŠ OSEĆAŠ TAKO MLADIM."
„A OD SVEGA JE NAJSTRAŠNIJE SAZNANJE DA SE PROCES STARENJA NEMINOVNO ZAVRŠAVA SMRĆU, MADA POSTOJI MNOGO TOGA ČIME ŽELIŠ DA SE BAVIŠ I ŠTO TREBA DA URADIŠ.
„KEROL ME JE STALNO ZADIRKIVALA. BILA JE UBEĐENA DA SE RADI O KRIZI ČETRDESETOGODIŠNJAKA I GOVORILA DA VIŠE NEĆU MOĆI DA ZADIVLJUJEM NJENE PRIJATELJICE SVOJOM PRIVLAČNOM SPOLJAŠNOŠĆU."

„SITUACIJA JE, MEĐUTIM, BILA MNOGO OZBILJNIJA. ISKRENO SAM PATIO, PA SAM SE UPORNO VRAĆAO NA SVOJ RAD O STARENJU ĆELIJA."
„U JEDNOM TRENUTKU SAM POVEROVAO DA SAM DOSADIO SVIMA OKO SEBE JER SAM UVEK NERASPOLOŽEN. UPLAŠIO SAM SE DA ĆE KEROL NAĆI DRUGOG KOJI NEĆE VEČITO BITI NAMRGOĐEN."
„OBUZEO ME JE BES. DO LUDILA ME JE DOVODILO SAZNANJE DA ĆE, NA PRIMER, **PAPAGAJ** KOJI NIJE OBDAREN MOĆIMA **KREATIVNE INTELIGENCIJE** NADŽIVETI I MENE, I MOJE PRIJATELJE I SVE MOJE ROĐAKE."
„POSMATRAO SAM KAKO ME GODINE MENJAJU. NA POSLU SAM IMAO KOLEGU OTPRILIKE MOJIH GODINA, ZVALI SU GA DEČJE LICE."
„ČINILO SE DA ZA NJEGA VREME NE PROTIČE. IZGLEDALO MI JE, KAO I SVIMA OSTALIMA, DA JE UVEK ISTI."

„KOLIKO SMO ZNALI, DEČJE LICE JE BIO ČOVEK BEZ IKAKVIH INTERESOVANJA. PROVODIO JE VEČERI GLEDAJUĆI TELEVIZIJSKI PROGRAM, NAROČITO AKO JE BILO FUDBALA. POTOM JE ODLAZIO NA SPAVANJE."
„NIJE GA INTERESOVALO ŠTA SE ZBIVA U SVETU, PA JE ČAK I IZBEGAVAO DA SLUŠA NAJNOVIJE VESTI. TVRDIO JE DA BI MU TO SAMO ZAGORČALO ŽIVOT."
„ŠTO SE TIČE NJEGOVE ISHRANE, NE PAMTIM DA JE IKADA JEO IŠTA OSIM HOT DOGA I PIO IŠTA IZUZEV PIVA. PREMA MIŠLJENJU LEKARA, ODAVNO JE TREBALO DA DOBIJE ČIR NA ŽELUCU..."
„... ALI JE IPAK BIO ZDRAV KAO DREN I SVEŽ POPUT ROSE. SETIO SAM SE DA SAM UPOZNAO JOŠ LJUDI SA GOTOVO ISTOVETNIM KARAKTERISTIKAMA."

„PONOVO SAM RAZMISLIO O SVOJOJ TEORIJI O ĆELIJAMA. SVE SE SLAGALO. DEČJE LICE JE NA IZVESTAN NAČIN ŽIVEO VAN SVETA. S OBZIROM NA POTPUNU NEINFORMISANOST O ONOME ŠTO GA OKRUŽUJE, STALNO JE BIO ISTI."
„ČAK MU SE I ŽELUDAC IDENTIČNO PONAŠAO. DAN ZA DANOM, BEZ BILO KAKVE PROMENE."
„ZA NJEGA JE **VREME STALO**, PA MU, SAMIM TIM, NI ĆELIJE NISU STARILE."
NEPREKIDNO SAM BIO SVE OPSEDNUTIJI I UVERENIJI U ISPRAVNOST SVOJE HIPOTEZE.
RAZGOVARAO SAM I SA KOLEGAMA, ALI SU SE SAMO SMEJALI.
„POŠTO SU BILI SIGURNI DA SE ŠALIM, NISAM ŽELEO DA SE OBJAŠNJAVAM."

„NASTAVIO SAM DA RAZMIŠLJAM. PRISETIO SAM SE ŽITELJA ZONA IZOLOVANIH OD OSTATKA SVETA. I ZA NJIH JE, U IZVESNOM SMISLU, VREME STALO, PA SU DOŽIVLJAVALI GOTOVO NEVEROVATNU STAROST."
„ZNAO SAM DA SAM NA PRAVOM PUTU. MOGUĆNOST DA SE PROCES STARENJA ĆELIJA ZAUSTAVI OČIGLEDNO POSTOJI. ALI, MOJ JE PROBLEM BIO DRUGAČIJI.
„**ŽELEO** SAM DA VREME NORMALNO PROTIČE I DA **ŽIVEĆI** PRATIM PROMENE REALNOSTI.
„AKO STARENJE ZAISTA IZAZIVAJU SPOLJNI UTICAJI, MORAO SAM NAĆI NAČIN DA ĆELIJE **LIŠIM** PRIMANJA TAKVIH INFORMACIJA... KAO ŠTO SE, RECIMO, MENJA STANICA NA RADIJU."
„RADIO SAM DANONOĆNO. PROVERAVAO SAM NOVE FORMULE I ODBACIVAO STARE."

"JEDANPUT SAM IZVODIO EKSPERIMENT NA MAJMUNU. NE MOŽEŠ NI ZAMISLITI UŽAS KOJI ME JE OBUZEO..."
"... KADA JE SIROTA ŽIVOTINJA IZNENADA OSTARILA PRED MOJIM OČIMA..."
"... DA BI, NAKON NEKOLIKO TRZAJA, UGINULA."
"SVE VREME SAM BORAVIO U LABORATORIJI. ZNAO SAM DA KEROL BRINE, ALI ME TO NIJE INTERESOVALO."

"ODLUČUJUĆI DOGAĐAJ ZBIO SE NEKOLIKO DANA NAKON ŠTO JE KRIZA DOSTIGLA VRHUNAC. VEROVATNO ĆEŠ SE NASMEJATI KADA ČUJEŠ O ČEMU SE RADILO."
"SA MNOM JE RADIO IZVESNI PEPER, GOTOVO PRAVI STARAC. ČINILO SE DA MU TO ŠTO STARI NIMALO NIJE VAŽNO. SMATRAO JE, I BIO JE U PRAVU, DA JE TAKVA LOGIKA STVARI."
"ZATO SAM ZAMALO PAO SA STOLICE KADA SE ..."
"... JEDNOG DANA POJAVIO DVADESETAK GODINA MLAĐI."
!

ZA IME SVETA, ŠTA SI UČINIO?!
HMM... NEMOJ MI SE JOŠ I TI PODSMEVATI, MEJNI.
U REDU, PRIZNAJEM... **OBOJIO SAM KOSU.** MISLI ŠTA GOD HOĆEŠ, ALI SADA SE MNOGO BOLJE OSEĆAM.
OBOJIO SI KOSU?
„KUNEM TI SE, MARTI, DA MI TAKO NEŠTO NIKADA NIJE PALO NA PAMET. OČIGLEDNO JE U PITANJU BILA VRSTA **MASKE**, ALI...”
„...PEPER JE STVARNO IZGLEDAO KAO ČOVEK KOJI JE POBEDIO VREME.”

„IZNENADA SE U MENI NEŠTO PRELOMILO. UZEO SAM SLOBODAN DAN I OTIŠAO U MAMARONEK, OBLIŽNJI GRADIĆ.”
„ZAPRAVO SAM SE STIDEO DA POSETIM SVOG LOKALNOG BERBERINA.”
„TRAŽIO SAM POSTEPENO BOJENJE, KAKO PRIJATELJI NE BI NIŠTA PRIMETILI.”
BARBER SHOP
„ZAISTA NE ZNAM ŠTA SE DEŠAVALO U MOM ZBRKANOM UMU, ALI ODJEDNOM ME VIŠE NIJE BRINULO ONO O ČEMU SAM MESECIMA NEPREKIDNO RAZMIŠLJAO.”
„U OGLEDALU SAM VIDEO ZNATNO PRIJATNIJI LIK OD ONOGA NA KOJI SAM BIO NAVIKAO... A SVE TO ZA SVEGA NEKOLIKO DOLARA!”

„SVET MI JE PONOVO IZGLEDAO RUŽIČASTO. ODNOSI SA KEROL SU SE, TAKOĐE, VRLO BRZO POPRAVILI."
„NARAVNO, PRETVARALA SE DA NE PRIMEĆUJE MOJU SITNU PODVALU."
„NAMERAVAO SAM DA NASTAVIM TRETMAN SA SVE TAMNIJIM TINKTURAMA..."
„...ALI SAM POTOM SA ČUĐENJEM ZAKLJUČIO DA EFEKTI PRVOG BOJENJA NE IŠČEZAVAJU..."
„...VEĆ DA, NAPROTIV, KOSA IZ DANA U DAN PRIRODNO POSTAJE ONAKVA KAKVA JE BILA PRE DESET GODINA."
„UOPŠTE NISAM BRINUO VERUJUĆI DA JE U PITANJU UOBIČAJENI EFEKAT ŠAMPONA ZA KOSU."

„MEĐUTIM, UBRZO SAM ZAPAZIO I DRUGE NEOBIČNE POJEDINOSTI..."
„KOŽA MI JE, NA PRIMER, PONOVO POSTALA GLATKA I BEZ BORA, KAO MNOGO, MNOGO GODINA RANIJE."
„U SVAKOM SAM SE POGLEDU OSEĆAO SJAJNO. I KEROL JE BILA PRIJATNO IZNENAĐENJA."
„KAKO JE VREME PROTICALO, DELOVAO SAM SVE MLAĐE..."
„...I NIJE SE RADILO O SUBJEKTIVNOM UTISKU. TELO MI SE MENJALO..."
„...A VID POSTAJAO SVE BOLJI. U NAOČARE SAM STAVIO OBIČNO STAKLO DA NE BIH IZAZIVAO NEŽELJENU RADOZNALOST."

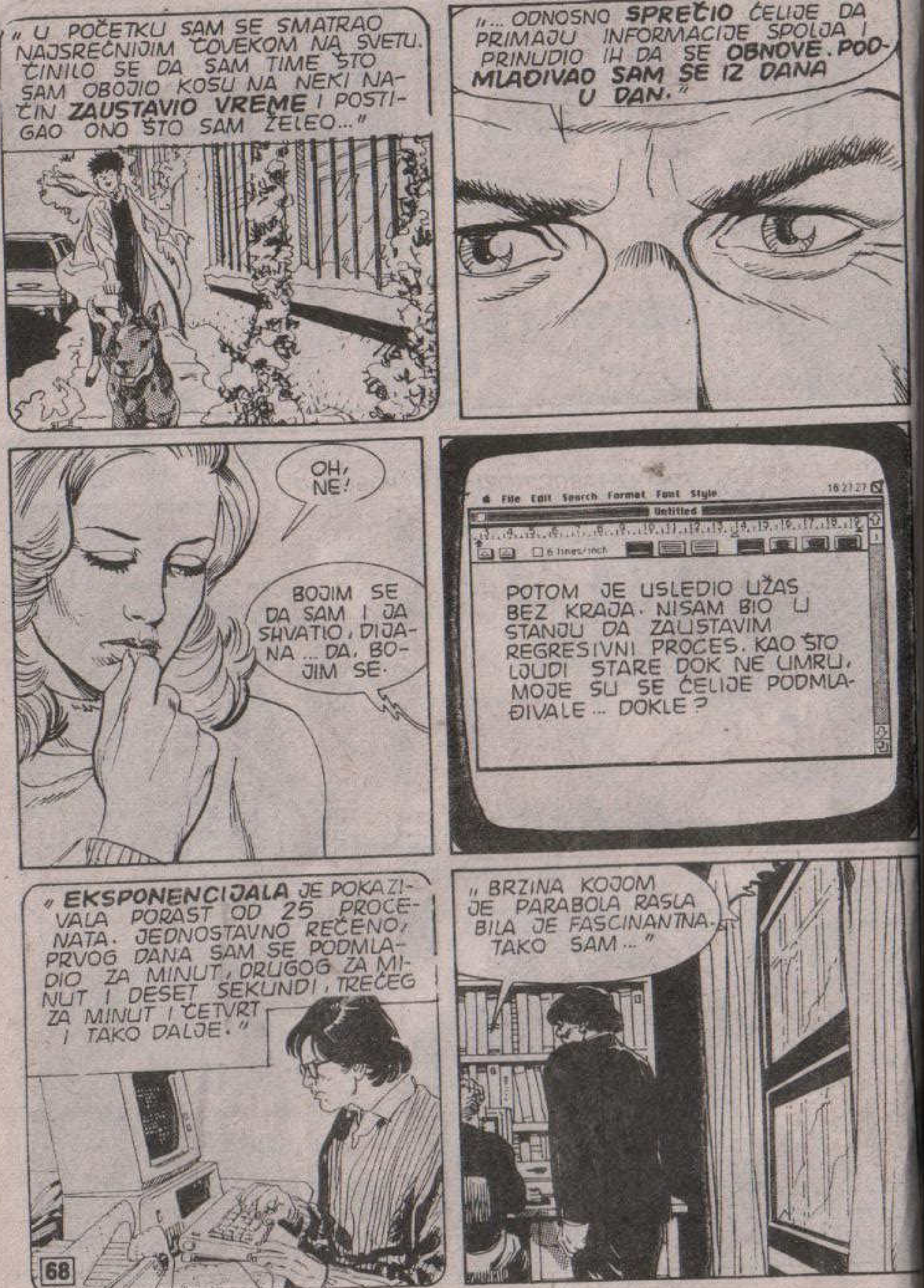
"U POČETKU SAM SE SMATRAO NAJSREĆNIJIM ČOVEKOM NA SVETU. ČINILO SE DA SAM TIME ŠTO SAM OBOJIO KOSU NA NEKI NAČIN ZAUSTAVIO VREME I POSTIGAO ONO ŠTO SAM ŽELEO..."
"...ODNOSNO SPREČIO ĆELIJE DA PRIMAJU INFORMACIJE SPOLJA I PRINUDIO IH DA SE OBNOVE. PODMLAĐIVAO SAM SE IZ DANA U DAN."
OH, NE!
BOJIM SE DA SAM I JA SHVATIO, DIJANA... DA. BOJIM SE.
File Edit Search Format Font Style
Untitled
6 lines/inch
POTOM JE USLEDIO UŽAS BEZ KRAJA. NISAM BIO U STANJU DA ZAUSTAVIM REGRESIVNI PROCES. KAO ŠTO LJUDI STARE DOK NE UMRU, MOJE SU SE ĆELIJE PODMLAĐIVALE... DOKLE?
"EKSPONENCIJALA JE POKAZIVALA PORAST OD 25 PROCENATA. JEDNOSTAVNO REČENO, PRVOG DANA SAM SE PODMLADIO ZA MINUT, DRUGOG ZA MINUT I DESET SEKUNDI, TREĆEG ZA MINUT I ČETVRT I TAKO DALJE."
"BRZINA KOJOM JE PARABOLA RASLA BILA JE FASCINANTNA. TAKO SAM..."

"...JEDNOG JUTRA PROBUDIO KAO DVADESETOGODIŠNJI MLADIĆ."
"SHVATIO SAM ŠTA ĆE SE USKORO DOGODITI... KEROL ĆE PORED SEBE U POSTELJI UGLEDATI DETE."
"MOŽDA... MOŽDA JE TREBALO DA SE ZATVORIM U LABORATORIJU I POKUŠAM DA NAĐEM REŠENJE..."
"...ALI SAM UMESTO TOGA POKUPIO NEŠTO NEOPHODNIH STVARI I POBEGAO."
"ZNAO SAM DA ĆE KEROL PATITI, ALI NISAM ŽELEO DA PRISUSTVUJE NAJDRAMATIČNIJIM TRENUCIMA. AKO BUDEŠ SA NJOM U VEZI, MOLIM TE, JOJ SE NAĐEŠ PRI RUCI UKOLIKO ZATREBA."

"VIDEO SAM JE JOŠ SAMO JEDNOM. VRATIO SAM SE KUĆI DA UZMEM **LAŽNE NAOČARE** KAKO IH NE BI PRONAŠLA I **SHVATILA**."
"NE MOŽEŠ NI ZAMISLITI KAKO SAM SE OSEĆAO BEŽEĆI IZ SOPSTVENOG DOMA POPUT LOPOVA."
"BIO SAM OČAJAN. SPOLJA SAM IZGLEDAO POPUT SEDMOGODIŠNJEG DETETA, A IZNUTRA SAM BIO **ODRASTAO ČOVEK**."
"PREMA PRORAČUNIMA, NEGDE OKO BOŽIĆA PROCES JE TREBALO DA STIGNE DO **NULTE TAČKE**. MORAO SAM SA NEKIM PORAZGOVARATI..."
"PUTOVANJE DO NJUJORKA, SMEŠNO, ZAR NE? - ČINILO MI SE NEMOGUĆIM PODUHVATOM..."

"KADA SAM KONAČNO DOŠAO U GRAD, VEĆ SAM SE PRETVORIO U BEBU."
"NI SAM NE ZNAM KAKO SAM SE KRETAO ULICAMA I AVENIJAMA..."
"...A DA ME U ONOJ GUŽVI NIKO NIJE ZGAZIO."
"VEROVATNO SHVATAŠ DA SAM SE UPUTIO KOD TEBE. VEROVAO SAM DA MI JEDINO TI MOŽEŠ POMOĆI."
"I, NA KRAJU SAM USPEO. OSTATAK PRIČE TI JE POZNAT."
M. MYSTERY

„SADA JE, MEĐUTIM, SUVIŠE KASNO DA SE BILO ŠTA UČINI."
„IPAK, ŽELIM DA TI KAŽEM DA SE NE BOJIM. JASNO MI JE ŠTA ĆE NOĆAS BITI..."
„POSTAĆU JEDINO LJUDSKO BIĆE KOJE ĆE DOŽIVETI TRENUTAK SOPSTVENOG **RAĐANJA**... MOMENAT ŠTO ČINI GRANICU IZMEĐU **DVA SVETA**."
„APSOLUTNO SAM SVESTAN DA ĆU PRISUSTVOVATI NEČEMU **NOVOM**, VREDNOM **OTKRIVANJA** I DETALJNOG **IZUČAVANJA**... NEČEMU POTPUNO **RAZLIČITOM** OD SVEGA IKAD VIĐENOG..."
„ZBOGOM, MARTI, JAVA I DIJANA. HVALA VAM ŠTO STE ME SASLUŠALI."
OSEĆAM
SVE SLABIJI
NE TUŽNI
SVETLOST
OVO JE TEŠKO INTERPRETIRATI, ALI MISLIM DA JE ŽELEO DA KAŽE...

„... DA OSEĆA DA SE NEŠTO DEŠAVA I DA JE SVE SLABIJI I SLABIJI, A ONDA JE VIDEO SVETLOST. MOLI NAS DA NE TUGUJEMO..."
ŠMRK ŠMRK
„APSOLUTNO SAM SVESTAN DA ĆU PRISUSTVOVATI NEČEMU **NOVOM**, VREDNOM **OTKRIVANJA** I DETALJNOG **IZUČAVANJA**... NEČEMU POTPUNO **RAZLIČITOM** OD SVEGA IKAD VIĐENOG..."

...TO BI, UKRATKO, BILO ONO ŠTO SE DOGODILO.

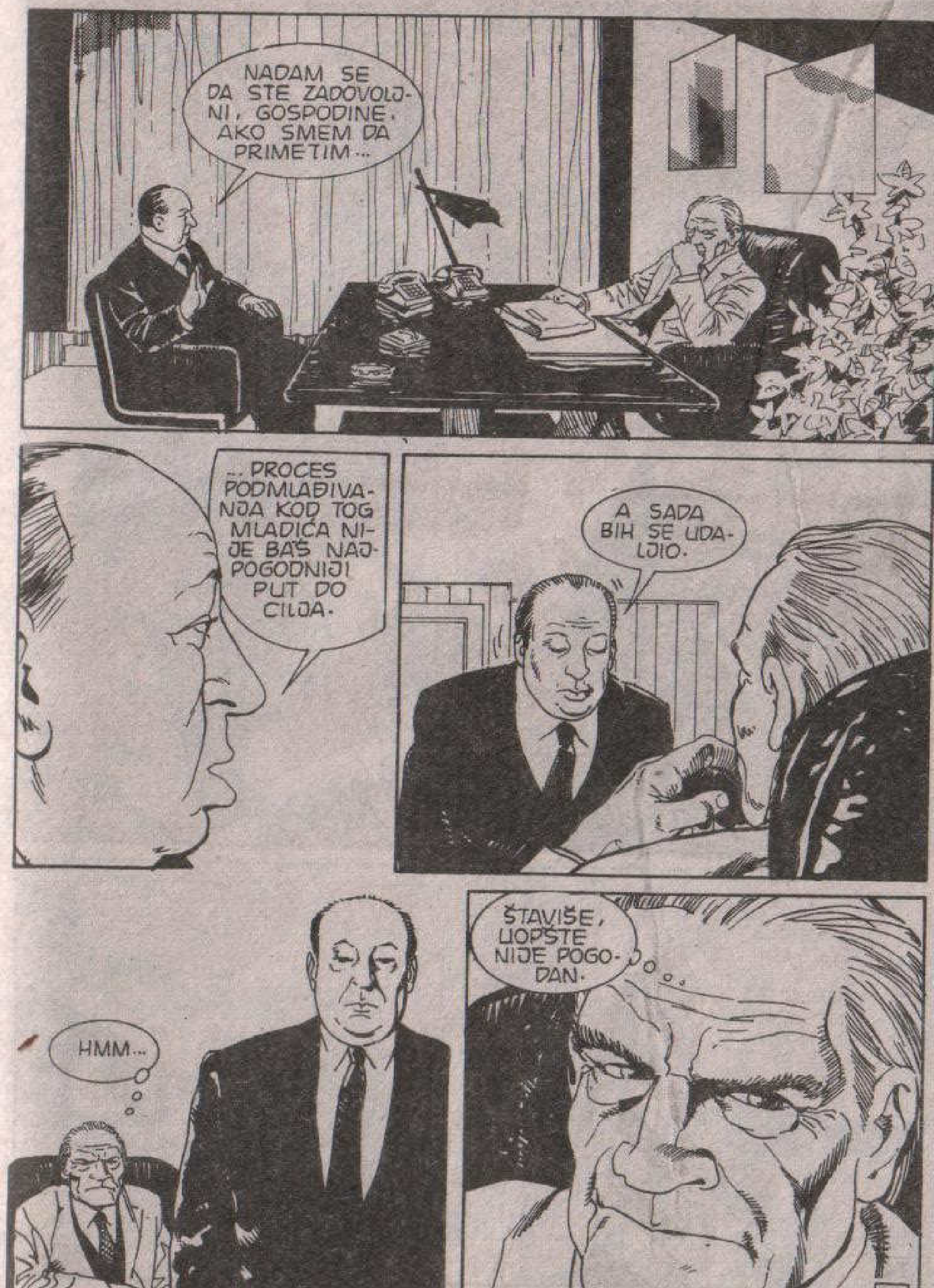
NADAM SE DA STE ZADOVOLJNI, GOSPODINE, AKO SMEM DA PRIMETIM...
...PROCES PODMLAĐIVANJA KOD TOG MLADIĆA NIJE BAŠ NAJPOGODNIJI PUT DO CILJA.
A SADA BIH SE UDALJIO.
HMM...
ŠTAVIŠE, UOPŠTE NIJE POGODAN.

BOJIM SE DA ĆU MORATI DA PRIMENIM NEKI UOBIČAJENIJI METOD.
HALO?
ZAKAŽITE MI PREGLED KOD KARDIOLOGA ŠTO JE PRE MOGUĆE.
MORAM DA ZNAM KOLIKO MI JE VREMENA OSTALO **DA SVE ORGANIZUJEM.**
FLIK
KRAJ... MADA VERNI ČITAOCI VRLO DOBRO ZNAJU DA SE PRIČA OVDE NE ZAVRŠAVA.

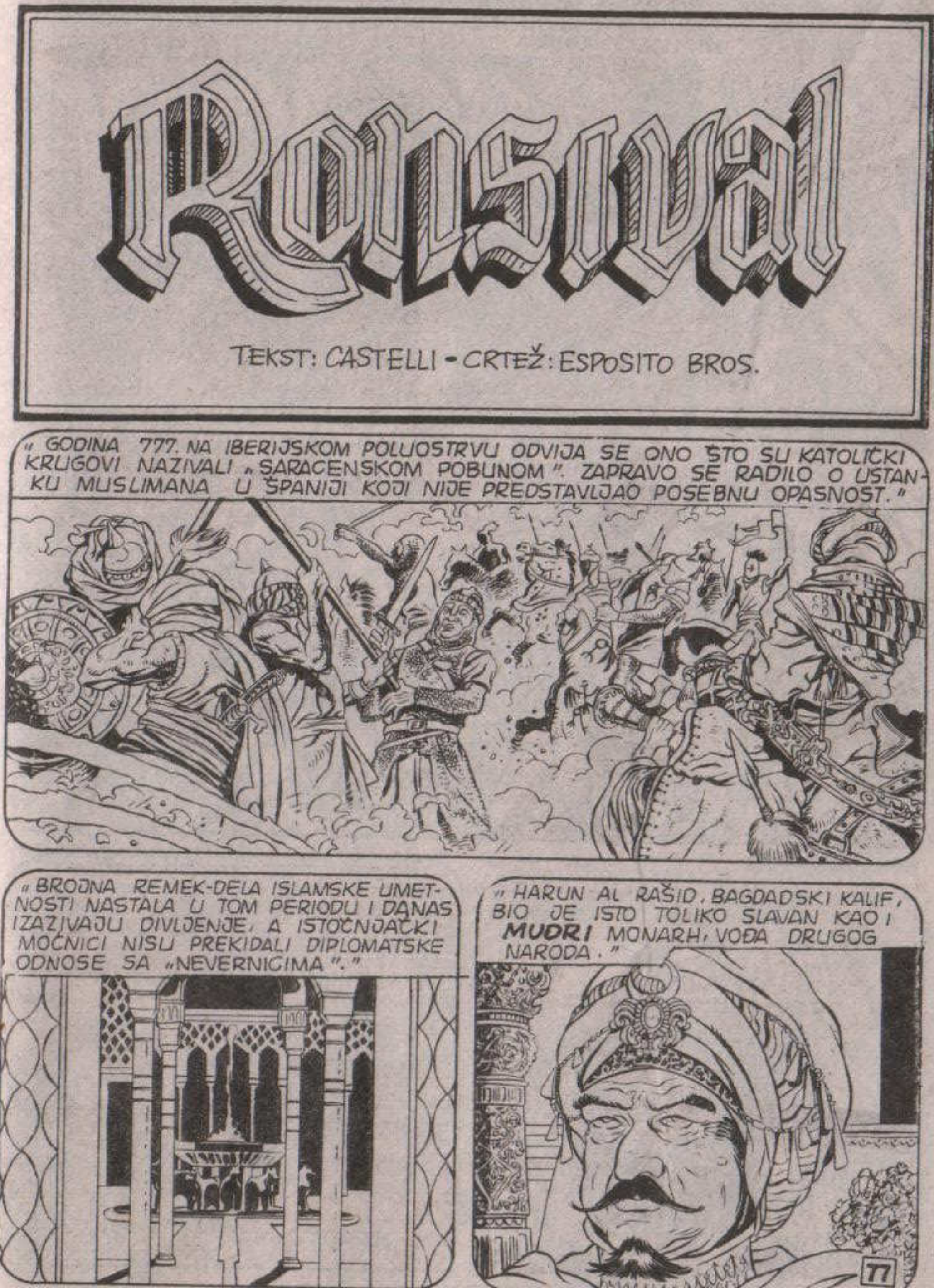

Ronsival
TEKST: CASTELLI - CRTEŽ: ESPOSITO BROS.
„GODINA 777. NA IBERIJSKOM POLUOSTRVU ODVIJA SE ONO ŠTO SU KATOLIČKI KRUGOVI NAZIVALI „SARACENSKOM POBUNOM". ZAPRAVO SE RADILO O USTANKU MUSLIMANA U ŠPANIJI KOJI NIJE PREDSTAVLJAO POSEBNU OPASNOST."
„BROJNA REMEK-DELA ISLAMSKE UMETNOSTI NASTALA U TOM PERIODU I DANAS IZAZIVAJU DIVLJENJE, A ISTOČNJAČKI MOĆNICI NISU PREKIDALI DIPLOMATSKE ODNOSE SA „NEVERNICIMA"."
„HARUN AL RAŠID, BAGDADSKI KALIF, BIO JE ISTO TOLIKO SLAVAN KAO I **MUDRI** MONARH, VOĐA DRUGOG NARODA."

„TADA JE MOĆNI **EMIR OD SARAGOSE** ODLUČIO DA SKLOPI SPORAZUM O SAVEZNIŠTVU SA KARLOM VELIKIM RADI BORBE PROTIV OSTALIH MUSLIMANSKIH PRINČEVA. KATOLIČKI VLADAR JE SMESTA ISKORISTIO PRILIKU...”
„...DA UČVRSTI GRANICE NA PIRINEJIMA I UVEĆA SOPSTVENU SLAVU BORCA I NEPOMIRLJIVOG PROTIVNIKA NEVERNIH.”
„KAMPANJA JE OTPOČELA POSLE USKRSA 778. GODINE. KARLO JE PREŠAO DONJE PIRINEJE...”
BRETAGNA
NEUSTRIA
PARIGI
CHARTRES
TOURS
ORLEANS
NOIRMOUTIER
POITIERS
LIMOGES
GOLFO DI BISCAGLIA
AQUITANIA
BORDEAUX
LIONE
TOLOSA
GUASCOGNA
AVIGNONE
ARLES
REGNO DELLE ASTURIE
RONCISVALLE
NARBONA
PAMPLONA
PIRENEI
SEPTIMANIA
BARCELLONA
CALIFFATO OMAYYADE

„...DOK JE DRUGA KOLONA UŠLA U ŠPANIJU SA ISTOČNE STRANE.”
„PRVI GRAD KOJI JE KRALJ KARLO NAPAO BILA JE PAMPLONA...”
„...NA POLOVINI PUTA OD ISTOČNIH PIRINEJA KOJI KROZ SAMO SREDIŠTE POLUOSTRVA VODI DO VISOKE JEVREJSKE DOLINE.”
„NAKON ŽESTOKIH BORBI GRAD JE OSVOJEN.”

KRALJ I NJEGOV MUSLIMANSKI SAVEZNIK STIGLI SU DO SARAGOSE, ALI NISU MOGLI DA SLOME ODBRANU.
„OPSADA JE DUGO TRAJALA SVE DOK TRUPE KARLA VELIKOG NISU BILE PRINUĐENE NA POVLAČENJE."
„PROLAZEĆI PONOVO KROZ PAMPLONU, KARLO JE NAREDIO DA SE UTVRĐENJA U GRADU SRAVNE SA ZEMLJOM..."
...NAKON ČEGA SU VOJNICI OPET PREŠLI PIRINEJE. A TADA...
...SE ODIGRALA ČUVENA BITKA U DOLINI **RONSIVAL**.

...U KOJOJ SU ARAPI UNIŠTILI KOMPLETNU KARLOVU ZAŠTITNICU I UBILI VITEZA ORLANDA.
MOŽDA.
KAŽEM TO ZATO ŠTO JE ISTORIJSKI UTVRĐENO DA SU KARLA VELIKOG ZAPRAVO NAPALI BASKIJSKI KATOLICI NEZADOVOLJNI PLJAČKOM I TERORОМ SPROVOĐENIM TOKOM OSVAJAČKOG POHODA.
NA TOM JE MESTU **ORLANDO** ILI **HRODLAND** OKONČAO SVOJ LEGENDARNI ŽIVOT...
„...ZADAJUĆI SMRTONOSNE UDARCE SVOJOM NEUNIŠTIVOM SABLJOM **DURENDAL**. ILI **DURLINDANA**. PALADIN SE BORIO DO POSLEDNJEG DAHA, POPUT DEJVIJA KROKETA KOD ALAMA."
SVE DO VEKA HODOČASNICI SU POSEĆIVALI VITEZOV GROB U SAN ROMENU DI BLEJ.

O ORLANDU ILI ROLANDU, KAKO SU GA TAKOĐE ZVALI, PEVANO JE VEKOVIMA. **PESMA O ROLANU, ZALJUBLJENI ORLANDO, ORLANDO BESNI**... TO SU NASLOVI SAMO NEKIH EPOVA POSVEĆENIH SLAVNOM RATNIKU.
ITALIJAN **ARIOSTO** SAČINIO JE PRAVO REMEK-DELO... ORLANDO JE NA KRAJU DOSPEO NA MESEC GDE SE NALAZI SVE ŠTO JE IZGUBLJENO NA ZEMLJI.
Suze i uzdasi ljubavnika, beskorisno vreme izgubljeno u igri, dugo besposličenje neznalica, isprazne namere nikad ostvarene.
Mnogo je ispraznih želja koje neće biti ispunjene, ali ono što ovde zauvek gubiš negde bi drugde opet mogao naći.
Prolazi paladin kroz gomile pitajući ponekad nešto svog vodiča i tada ugleda mehuraste stubove što kao da ispuštaju neme krike
i sahranjuju antičke vladare, asirske, lidijske, persijske i sirijske kao da ih nikada nigde nije ni bilo.
82

...I TAKO DALJE, I TAKO DALJE. ALI, DA LI JE VITEZ ORLANDO ZAISTA POSTOJAO I AKO JESTE, KADA JE STVARNO POGINUO? ZAŠTO SE O NJEMU PRIČAJU LEGENDE SLIČNE ONIMA O KRALJU ARTURU?
TO JE ONO ŠTO BIH ŽELEO DA UTVRDIM, MARTI. PREDMET ISTRAŽIVANJA JE PRIVLAČAN, ZAR NE?
DVOBOJI, BITKE, MAGIJA, KONJANICI... U POREĐENJU SA ORLANDOVIM AVANTURAMA **TOLKINOVI ROMANI** NISU NIŠTA.
MOŽDA ĆEŠ UZ PUT OTKRITI I NEŠTO OD ONOGA ŠTO TE DAVNO ZANIMA. KO ZNA, MOGUĆE JE DA JE ORLANDO BIO VANZEMALJAC.
BRRR...
NE BUDIMO **BANALNI**, ROBERTE. DAKLE, ŠTA TI JE TAČNO NA UMU?
83

PA, PRIKUPIO SAM SVE PODATKE O ORLANDU KOJI SE MOGU NAĆI U PISANIM IZVORIMA, ALI MORAM PRIZNATI DA SU PROTIVREČNI.
STOGA ŽELIM DA IH NA LICU MESTA UPOREDIM SA USMENOM PREDAJOM. VEROVAO ILI NE, I NAKON HILJADU DVESTA GODINA MIT O **ORLANDU** JOŠ JE ŽIV.
ZA NJEGA SE VEZUJU OBIČAJI, PESME, RAZNA PRIKAZANJA. ČAK SU I POJEDINI GRADOVI POSVEĆENI VITEZOVIMA.
ČAK I AKO NE OTKRIJEMO KO JE ZAPRAVO BIO ORLANDO, DOŽIVEĆEMO NEŠTO **JEDINSTVENO**.
HMM...
POŠTO GOVORIŠ U MNOŽINI, OČITO MISLIŠ DA UKLJUČIŠ I MENE.
NARAVNO DA MISLIM! POZNATO MI JE DA VOLIŠ ITALIJU, PA ĆEŠ IMATI PRILIKU DA JE OPET POSETIŠ.

PREMA PLANU, IĆI ĆEMO DO **VAL D'AOSTE** NA SARDINIJI... **DVA MESECA APSOLUTNOG ODMORA.**
TVOJE ĆE MI ISKUSTVO BITI OD VELIKE POMOĆI, KAO I ZNANJE JEZIKA. AKO SE NE VARAM, STUDIRAO SI U FIRENCI.
DA.
SJAJNO SAM OVLADAO JEZIKOM DANTEA, UKOLIKO JE I ON IMAO AKCENAT POPUT STANLIJA I OLIJA.
HA-HA!
ONDA ĆEŠ MALO VIŠE VEŽBATI. DAKLE, MARTI?
POBEDIO SI... PREMDA **BITKA NIJE BILA TEŠKA**.
PA, DA NAZDRAVIMO... **ZA ORLANDA I DVA MESECA PREKRASNOG ODMORA.**

APRIL
12
ŽENEVA. PROŠLO JE DVA MESECA OD MARTIJEVOG SUSRETA SA ROBERTOM RODESOM.
METROPOLITANSKI MUZEJ U RU DE LA BRETON...

RGHRR...
SECTION ARCHEOLOGIQUE
DONATION DE Ms.
DA, I JA SE PITAM **KAKO** IH JE NABAVIO. EKSPONATI SU ZAISTA IZVANREDNI.
POGLEDAJ FIGURE IZ PERIODA NURAGA... FANTASTIČNO SU OČUVANE.
DA, MSJE... FANTASTIČNO JE PRAVA REČ.
U PITANJU JE POKLON NAŠEG **SUGRAĐANINA.** HEJ, ALI...
...VI STE **MARTI MISTERIJA!** GLEDAO SAM VAS NA TELEVIZIJI. BEZ SUMNJE ZNATE NAŠEG DOBROTVORA.

KAKAV VELIKODUŠAN ČOVEK! MOŽDA JE MALO EKSCENTRIČAN, ALI NE MARI. UOSTALOM, NAKON NESREĆE KOJA GA JE ZADESILA NIJE ČUDNO ŠTO SE PONAŠA NEOBIČNO. AKO ŽELITE DA MU NEŠTO PORUČITE, SLOBODNO RECITE, PRENEĆU.
NEMA POTREBE.
U REDU, PUSTIĆU VAS DA UŽIVATE. DRAGO MI JE ŠTO SMO SE UPOZNALI.
„VELIKODUŠNI DOBROTVOR"... TJA...
88

SAMO MI ZNAMO KAKO STVARI ZAISTA STOJE. ALI, KADA BISMO SE NEKOME POVERILI, NASMEJAO BI NAM SE U LICE.
AKO SE TAKO NASTAVI, USKORO ĆE MU GRADSKE VLASTI PODIĆI SPOMENIK.
AH, NE VREDI SE UZBUĐIVATI. SAM SAM ODLUČIO DA GA VIDIM.
VEĆ JE TRI SATA, VEROVATNO SE VRATIO U KANCELARIJU. HAJDEMO, STARI MOJ.
DO VIĐENJA, MSJE! PRENEĆU VAŠE POZDRAVE NAŠEM DOBROTVORU, AKO BUDEM IMAO ČAST DA GA SRETNEM.
89

EVO NAS U VUČJOJ JAZBINI, JAVA.
MOGU LI VAM POMOĆI, GOSPODO?
DA...

ŽELIM DA RAZGOVARAM SA PREDSEDNIKOM.
MISLITE LI NA...
KOLIKO ZNAM, IMATE SAMO JEDNOG PREDSEDNIKA, A JA TRAŽIM UPRAVO NJEGA.
PRETPOSTAVLJAM DA... DA IMATE ZAKAZAN SASTANAK. VEROVATNO SHVATATE DA JE ON JAKO ZAUZET, I...
NE, NEMAM, ALI IMAM NEŠTO MNOGO BOLJE.
?

PREDAJTE MU MOJU POSETNICU. SIGURAN SAM DA ĆE ME SMESTA PRIMITI.
ALI, MSJE... TO SE PROTIVI PRAVILIMA. JA...
RGRR-
D-DOBRO, IDEM. IZVOLITE, SEDITE.

PROFESOR MISTERIJA? PREDSEDNIK VAS OČEKUJE.
VERUJTE, NIKADA NIKOGA NIJE PRIMIO AKO PRETHODNO NIJE ZAKAZAO. PRETPOSTAVLJAM DA STE STARI PRIJATELJI.
U PRAVU STE.

ZAVIDIM VAM. ON JE SJAJAN ČOVEK, GOSPODINE MISTERIJA. IZVRSTAN BIZNISMEN I NEOBIČNO VELIKODUŠAN.
VEROVATNO VAM JE POZNATO DA JE OPREMIO CEO GRADSKI MUZEJ.
JESTE.
SEM TOGA, TAKO JE HRABAR UPRKOS UŽASNE... HM... NESREĆE, SVAKO PUTOVANJE ISKORISTI DA DETALJNO ISTRAŽI DALEKE I NEPRISTUPAČNE KRAJEVE.
A KADA SE VRATI, SVIMA DONESE POKLONE, RETKE ARHEOLOŠKE DRAGOCENOSTI. UVEK SE PITAM KAKO USPEVA DA IH PRIBAVI.
BOLJE DA NE ZNATE.
MOLIM?
NIŠTA... NIŠTA...

KUC! KUC!
GOSPODIN MISTERIJA JE TU, MSJE.
NEKA UĐE.
DRAGO MI JE ŠTO TE VIDIM, PRIJATELJU, NAROČITO ZATO ŠTO ME PRVI PUT POSEĆUJEŠ U KANCELARIJI.

DRAGI ČITAOCI,
MARTI MISTERIJA
VAS OČEKUJE ZA MESEC DANA U UZBUDLJIVOJ EPIZODI *TAJNI ŽIVOT*
ŠERŽA ORLIJA

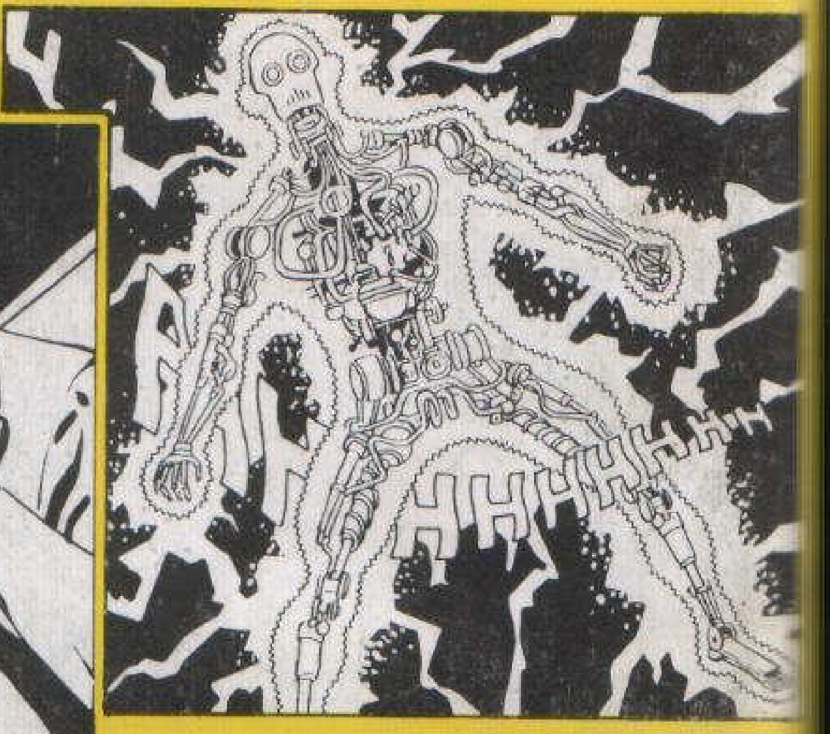

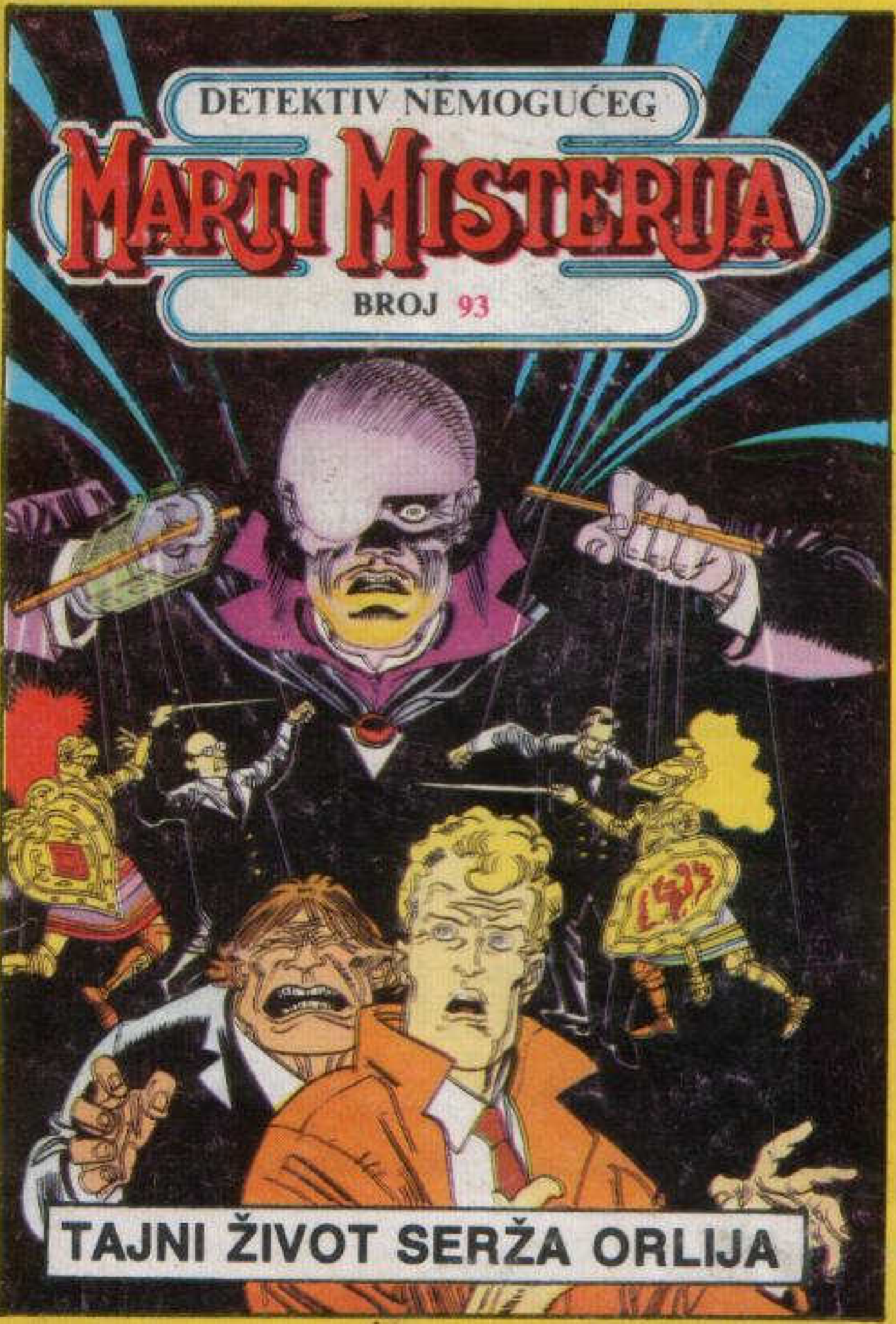

Serž Orli je oduvek najljući neprijatelj Martija Misterije. Ali, ko je on, u stvari? Kakvu tajnu krije njegov stravični izgled? Nemojte propustiti sledeći sastanak sa

MARTIJEM MISTERIJOM

TAJNI ŽIVOT SERŽA ORLIJA

YU ISSN 0353-1260

9 770353 126078